



PLAN DE ACTUACIÓN INTEGRAL DEL VALLE DEL GUADALQUIVIR DE LA PROVINCIA DE CÓRDOBA

**PROYECTO COFINANCIADO POR EL FONDO EUROPEO DE
DESARROLLO REGIONAL (2007-2013), CONVOCATORIA 2011**



A. BREVE DESCRIPCIÓN DE LAS ACTUACIONES REALIZADAS DENTRO DEL PROYECTO INTEGRADO POR ÁMBITOS DE ACTUACIÓN.

El Proyecto “Plan de Actuación Integral del Valle del Guadalquivir” está formado por un conjunto de Actuaciones que se han llevado a cabo en los 16 municipios incluidos en el Valle del Guadalquivir indicados en la Memoria Inicial del proyecto, afectando a los siguientes Ámbitos de Actuación.

Ámbito a.1) Fomento de la sociedad de la información y nuevas tecnologías

Se incluye una actuación que puede encuadrarse en esta tipología:

- **Act. 2879 Implantación del Acceso Electrónico de los ciudadanos a los servicios públicos del Valle del Guadalquivir.**

Esta actuación, llevada a cabo por la Empresa Provincial de Informática, S.A. de la Diputación de Córdoba, se ha realizado en los 16 ayuntamientos de los municipios integrados en el Plan de Actuación Integral de la zona del Valle del Guadalquivir de la provincia de Córdoba y ha consistido en:

- El Establecimiento de Política de Seguridad conforme al Esquema Nacional de Seguridad (E.N.S.)
- Implantación y puesta en funcionamiento de aplicaciones de Gestión y Tramitación Interna
- Implantación y puesta en funcionamiento de Sedes Electrónicas
- Adaptación a entornos móviles y redes sociales
- Implantación y puesta en funcionamiento de plataforma Intranet 2.0
- Implantación y puesta en funcionamiento de software libre a nivel de puesto de trabajo.

A modo de ejemplo:

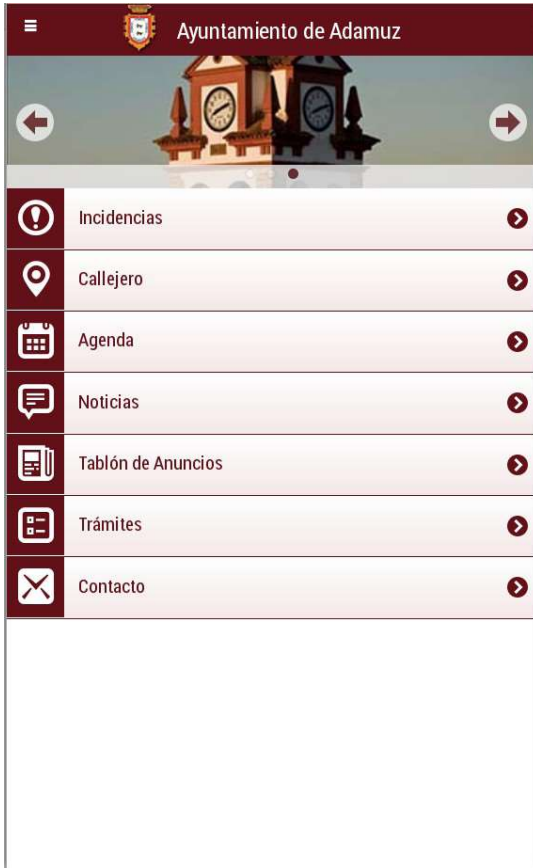

www.adamuz.es/movil



www.aytocanetedelastorres.es/sede

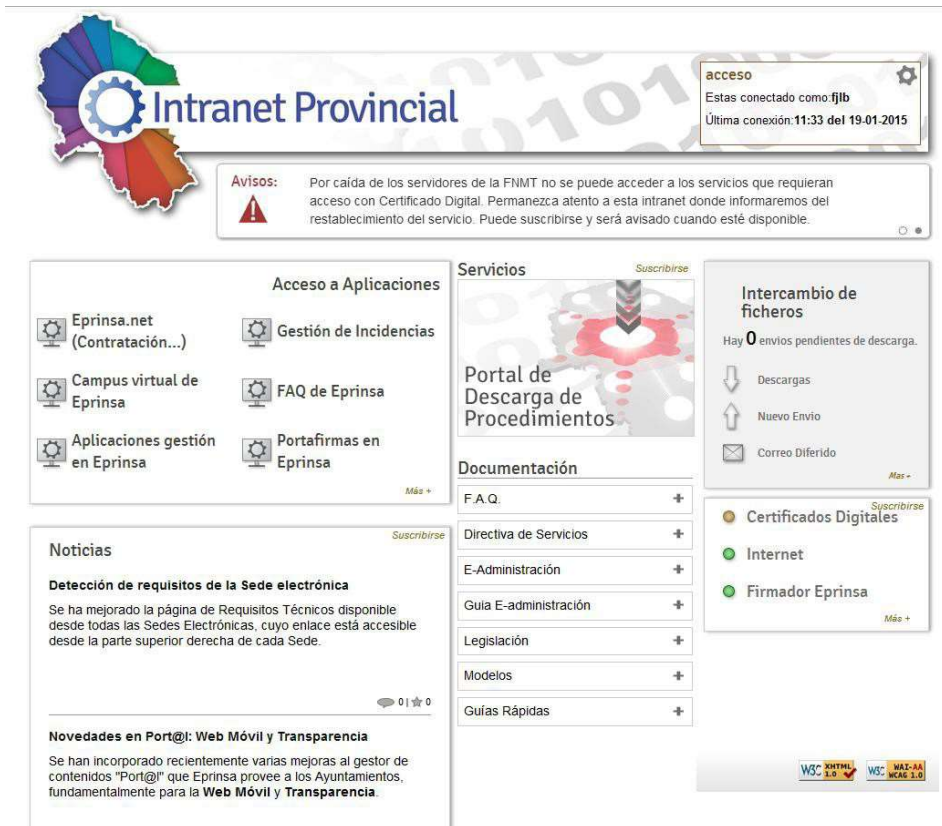

Plataforma Intranet 2.0



Ámbito a.2) Promoción económica: creación de empleo y oportunidades económicas, en el que se incluyen las siguientes actuaciones:

- **Act. 2880 Centro de Iniciativa Empresarial de Villafranca de Córdoba.**

Esta actuación ha consistido en la construcción de un Centro de Iniciativa Empresarial en el municipio de Villafranca de Córdoba, aprovechando una estructura ya existente en la parcela sita en Plaza de Apolinar Rodríguez s/n.

Además de la construcción propiamente dicha se ha dotado en centro con el mobiliario y el equipamiento informático y audiovisual básico para su puesta en funcionamiento.



Interior CIE de Villafranca de Córdoba



Exterior CIE de Villafranca de Córdoba

- **Act. 3688 Centro de Iniciativa Empresarial de Posadas**

En esta actuación se ha construido un Centro de Iniciativa Empresarial en el municipio de Posadas en el solar vacío del antiguo Colegio Manuel Siurot en la C/ Miguel Hernández esquina C/ Gaitán.

Además de la construcción propiamente dicha se ha dotado en centro con el mobiliario y el equipamiento informático y audiovisual básico para su puesta en funcionamiento.



Exterior CIE de Posadas



Sala de conferencias CIE de Posadas



Ámbito a.3) Mejora del entorno natural y calidad medioambiental, en el que se incluyen las siguientes actuaciones:

- **Act. 2881 Acondicionamiento y Mejora del entorno natural del Valle del Guadalquivir.**

Esta actuación ha consistido en la ejecución de las siguientes obras:

INSTALACIÓN DE PLATAFORMAS SOTERRADAS EN POSADAS

Esta acción ha consistido en la adecuación de unos terrenos públicos municipales para la mejora de su calidad ambiental en el entorno del Parque Natural de la Sierrezuela. Se ha construido un módulo soterrado para el almacenamiento de RSU, instalaciones de saneamiento, drenaje, abastecimiento de agua y alumbrado.

CONTENEDORES SOTERRADOS DE LA VICTORIA

Se han construido e instalado módulos de contenedores para recogida de residuos sólidos urbanos y de reciclados en el municipio de La Victoria (Córdoba). El proyecto está situado en espacio viario del municipio, en distintos emplazamientos:

Los emplazamientos son los siguientes:

- C/ Victoria Kempt (Casa Cuartel de la Guardia Civil).
- C/ Duque de Rivas (Antiguo Cuartel de la Guardia Civil).
- C/ Almería (Zona Verde).
- Avenida de Santaella (Guardería Infantil).

El desarrollo de los contenedores soterrados, surge como respuesta a los problemas que plantea el sistema tradicional de recogida de basuras en superficie, tales como malos olores, vandalismo y reducción del mobiliario urbano. Con este sistema se mejora las condiciones higiénicas sanitarias, proporcionando una solución práctica y segura, respetuosa con el medio ambiente y con un reducido impacto urbanístico.

ACONDICIONAMIENTO SENDERO TURÍSTICO DE EL CARPIO

Se ha acondicionado un Sendero en el municipio de El Carpio destinado a utilizarse como ruta turística, así como para el ocio y esparcimiento, que comienza junto a la barriada de San Luis Gonzaga (a la salida del pueblo), y discurre sobre el mismo pavimento de la carretera local (que llega más tarde a la ermita de San Pedro) hasta que alcanza el puente que cruza el arroyo Piedras (justo antes de enganchar de nuevo con el camino de San Pedro), pasa bajo la autovía A-4, y sigue en paralelo a la calzada existente y separada de por está por un bordillo longitudinal.

Ámbito a.4) Mejora de la accesibilidad y movilidad, en el que se incluyen las siguientes actuaciones:

- **Act. 2882 Mejora de Accesos entre municipios Valle del Guadalquivir, mediante la cual se ha intervenido para mejorar en diversas carreteras de la zona como son:**
 - REPARACIÓN DE LA CO-5104, DE VILLA DEL RÍO A CAÑETE DE LAS TORRES.



- REPARACIÓN PARCIAL DE LA CO-3200, DEL P.K. 23+777 AL P.K. 32+868 A BUJALANCE POR CAMPIÑA
- REPARACIÓN PARCIAL DE LA CO-3303, DE A-3052 EN LA VICTORIA A LA RAMBLA POR SAN SEBASTIÁN DE LOS BALLESTEROS
- REPARACIÓN PARCIAL DE LA CO-4101, DE CO-4103 A L.P. JAÉN (LOPERA) 2ª FASE. FEDER 2007-2013. PAI VALLE GUADALQUIVIR
- REPARACIÓN PARCIAL DE LA CO-3200 "DE CO-3204 A BUJALANCE POR LA CAMPIÑA
- REPOSICIÓN DE PONTÓN EN EL P.K. 18+150 DE LA CO-3200 A SU PASO POR EL ARROYO GUADATIN.

En esta actuación se han realizado mejoras en las carreteras provinciales de titularidad de la Diputación de Córdoba consistentes, en general, en tareas de:

Desbroce, limpieza y la apertura de cunetas / márgenes.

- Excavación en desmonte.
- Extendido, compactación de suelo seleccionado.
- Obras de drenaje transversal.
- Obras de drenaje longitudinal.
- Estabilización / Reciclado con cal / cemento, "in situ" de suelos existentes.
- Rodadura, mediante Triple tratamiento superficial con riego Asfáltico.
- Balizamiento, Señalización vertical y horizontal.

En total se ha realizado la **mejora de 56,64 Km.** de carreteras provinciales que unen localidades donde la comunicación es fundamental debido a que se trata de zonas de explotaciones agrícolas.

Además se ha reconstruido un pontón en la CO-3200 a su paso por el Arroyo Guadatin de 4mx4m.

● **Act. 2883 Mejora de Accesos y Eliminación de barreras en municipios del Valle del Guadalquivir.**

- MONTORO.- MEJORA DE ACCESIBILIDAD Y MOVILIDAD AL CENTRO COMERCIAL ABIERTO.

Se ha construido un aparcamiento público en la C/ Jardín del municipio de Montoro para el acceso al Centro comercial Abierto encuadrado dentro de la INNOVACIÓN DEL PLAN ESPECIAL DE PROTECCIÓN DEL CONJUNTO HISTÓRICO DE MONTORO, consistente en la explanación, el afirmado y la pavimentación de las calzadas trazadas por la referida innovación, así como la construcción de los elementos estructurales de contención de tierras, soporte y cimentación de dichos viales. También se incluyen en este proyecto las obras de mejora de los acuerdos que han disponerse: tanto con la calzada de la Calle Camino Nuevo, como con el tramo peatonal de la mencionada Calle Jardín; y las relativas la adecuación ornamental y paisajística de los espacios libres anejos al nuevo viario.

Previo a los trabajos de la obra del aparcamiento se realizó un Estudio Histórico Arquelógico de integración paisajística y de Movilidad Urbana, se construyó un muro de contención para evitar desprendimientos a viviendas colindantes y por tanto daño a terceros, se expropió por parte del Ayuntamiento los terrenos necesarios para su construcción, y se solicitaron los



permisos correspondientes a la comunidad autónoma en materia de urbanismo y medio ambiente.



Aparcamiento público de Montoro

Ámbito a.5) Puesta en Valor Patrimonio Cultural Valle del Guadalquivir, en el que se incluye la siguiente actuación:

- **Act. 2884 Puesta en valor de patrimonio cultural del Valle del Guadalquivir**
 - CENTRO DE INTERPRETACION DEL CASTILLO- ALCAZABA DE BUJALANCE

Ha consistido en la rehabilitación de la edificación sita en la C/ 28 de febrero, 4 del núcleo urbano principal de Bujalance para dotar al inmueble de una nueva funcionalidad y destinarlo al Centro de Interpretación del Castillo- Alcazaba de Bujalance.

No solo se ha rehabilitado el edificio conectándolo con el castillo alcazaba sino que también se le ha dotado con mobiliario, compuesto por vitrinas expositoras y mesas y sillas y equipamiento audiovisual para su puesta en funcionamiento.



Exterior Centro Interpretación Alcazaba

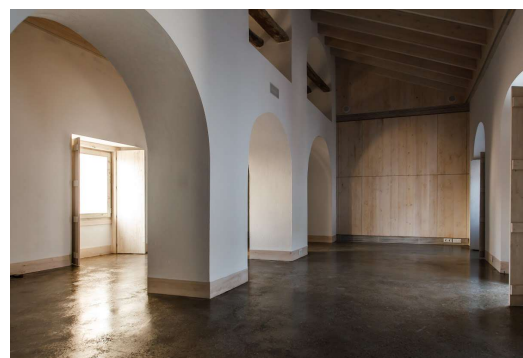

Interior Centro Interpretación Alcazaba

Ámbito a.6) Promoción de la conciliación familiar y cohesión social, en el que se incluye la siguiente actuación:

- **Act. 2885 Mejora Equipamientos Sociales municipales.**



○ **ALMODOVAR DEL RÍO.- UNIDAD DE ESTANCIA DIURNA.**

Se ha construido una Unidad de Estancia Diurna para mayores en el municipio de Almodóvar del Río que se conectará posteriormente con la Residencia Geriátrica que se encuentra en su primera fase de construcción y se encuentra emplazado en el margen noroeste de la Carretera del pantano, al lado del conjunto de instalaciones deportivas de Almodóvar del Río.

No solamente se ha construido la Unidad de Estancia Diurna sino que se le ha dotado con el equipamiento necesario de la cocina para su puesta en funcionamiento.



Exterior Unidad Estancia Diurna



Interior Unidad Estancia Diurna



○ VILLA DEL RÍO.- CENTRO GERIÁTRICO.

Se ha construido un Centro Geriátrico en el Municipio de Villa del Río conectado a la Unidad de Estancia Diurna ya construida por el Ayuntamiento de la localidad, y con entrada independiente, dotándolo del mobiliario necesario para su puesta en funcionamiento.



Exterior Centro Geriátrico



Habitación Centro Geriátrico

○ ALMODOVAR DEL RÍO.- RESIDENCIA GERIATRICA

Como continuación a la Unidad de Estancia Diurna se ha elaborado el proyecto de la Residencia para la Tercera Edad que conectará posteriormente con aquella, ejecutándose los cimientos y la estructura para posteriormente terminar la residencia con los planes provinciales plurianuales.

B. CUMPLIMIENTO DE LOS OBJETIVOS PARA LOS QUE SE CONCEDIÓ LA AYUDA. INDICADORES DE RESULTADO.

Los Objetivos Previstos del Proyecto:

“Impulsar el equilibrio y la vertebración territorial del Valle del Guadalquivir de la provincia de Córdoba mediante políticas que mejoren la calidad de vida de los ciudadanos en estrecha colaboración con las iniciativas municipales, apostando por la calidad de los servicios públicos, la inversión e infraestructuras y la incorporación a las tecnologías de la información y el conocimiento, de manera que se consolide un mejor uso de los recursos propios y la atracción de nuevas actividades económicas a una sociedad, participativa, dinámica, comprometida con lo propio y con un futuro respetuoso con la naturaleza”.

Los Objetivos del Proyecto se consideran cumplidos, al disponer de las unidades y espacios previstos para desarrollar los objetivos del Proyecto.



Los porcentajes de ejecución han sido los siguientes:

- **Ejecución Proyectos Previstos 100,00 %**
- **Porcentaje ejecución real proyectos 89,12 %**
- **Porcentaje ejecución coste elegible 86,04 %**

Los indicadores de resultado son:

Actuación Acceso Electrónico de los Ciudadanos del Valle del Guadalquivir a los Servicios públicos

Fomento de la Sociedad de la Información	Municipio	Unidad Medida	Previsto	Realizado
Establecimiento política de seguridad conforme al esquema nacional de seguridad	ZONA Valle del Guadalquivir	Ayuntamiento	16	16
Nº de registros electrónicos implantados		Ayuntamiento	16	15
Nº de sedes electrónicas implantadas		Ayuntamiento	16	16
Nº de oficinas virtuales implantadas		Ayuntamiento	16	15
Nº de Web móvil		Ayuntamiento	16	16
Nº Ayuntamientos con plataforma Intranet 2.0		Ayuntamiento	16	16

Centros de Iniciativa Empresarial de Villafranca de Córdoba y Posadas

Se ha cumplido con el objetivo de la creación de dos Centros de Iniciativa Empresarial en los municipios de Villafranca de Córdoba y Posadas con los siguientes fines:

- El fomento del desarrollo empresarial del territorio, ayudando a las PYMES a desarrollar sus iniciativas, facilitando el acceso y la utilización de recursos disponibles en el Centro de Iniciativa Empresarial (CIE).
- El fomento del espíritu emprendedor fundamentalmente entre los jóvenes de la zona, favoreciendo la creación del empleo. Se asesorará a los jóvenes emprendedores y se prestará ayuda a las iniciativas.
- Fomento de las redes asociativas, impulso del co-working y networking entendida como "red de contactos" que permita desarrollar actividades y eventos con el fin de incrementar la red de contactos profesionales y buscar oportunidades de negocio,



Acondicionamiento y Mejor del entorno natural Valle del Guadalquivir

Los objetivos propuestos en estas actuaciones se han cumplido en su totalidad:

Soterramiento de Contenedores:

Acondicionamiento y Mejora del entorno Natural	Municipio	Unidad Medida	Previsto	Realizado
Soterramiento Contenedores	La Victoria	L	26.400	26.400
Plataforma Soterrada	Posadas	Kg	1.000	1.000

Mejora de Accesos entre municipios del Valle del Guadalquivir

Los objetivos propuestos en estas actuaciones se han cumplido en su totalidad

Mejora Accesos entre municipios	Municipio	Unidad Medida	Previsto	Realizado
Mejora Carreteras Provinciales	Valle del Guadalquivir	Km	56,64	56,64

Mejora Equipamientos Sociales municipales

El objetivo propuesto en esta actuación se ha cumplido en su totalidad Los objetivos propuestos en estas actuaciones se han cumplido en su totalidad

Mejora Equipamientos Sociales	Municipio	Unidad Medida	Previsto	Realizado
Unidad Estancia Diurna	Almodóvar del Río	Usuarios	65	65
Centro Geriátrico	Villa del Río	Usuarios	30	30



C. CUADRO DE EJECUCIÓN FINANCIERA DEL PROYECTO, POR ACTUACIONES Y POR ANUALIDADES, ASÍ COMO PRESUPUESTO TOTAL EJECUTADO Y PRESUPUESTO NO EJECUTADO, EN SU CASO.

PROYECTO: Plan Actuación Integral en el Valle del Guadalquivir de la provincia de Córdoba

Código	Actuación	Presupuesto	Gasto Ejecutado y Pagado					TOTAL	Presupuesto
			2011	2012	2013	2014	2015		no ejecutado
2879	Implantación Acceso Electrónico Ciudadanos PAI VALLE GUADALQUIVIR	877.333,40		239.428,20	282.986,88	205.292,38	106.853,63	834.561,09	42.772,31
2880	Centro de Iniciativa Empresarial VILLAFRANCA	724.590,93		0,00	2.381,28	330.336,55	328.782,91	661.500,74	63.090,19
3688	Centro de Iniciativa Empresarial POSADAS	353.000,00	0,00	0,00	0,00	109.221,91	242.286,89	351.508,80	1.491,20
2881	Acondicionamiento y Mejora Entorno Natural Valle Guadalquivir provincia de Córdoba	616.439,71	0,00	0,00	254.684,30	174.993,32	15.919,44	445.597,06	170.842,65
2882	Mejora Accesos entre Municipios Valle Guadalquivir Provincia de Córdoba	1.291.205,44	0,00	4.629,14	652.343,49	265.464,00	269.380,27	1.191.816,90	99.388,54
2883	Mejora Accesos y Eliminación Barreras en Municipios Valle Guadalquivir Provincia de Córdoba	938.437,38		0,00	56.904,10	256.252,16	368.843,39	681.999,65	256.437,73
2884	Puesta en Valor Patrimonio Cultural Valle Guadalquivir Provincia de Córdoba	350.000,00		0,00	0,00	197.483,57	116.630,96	314.114,53	35.885,47
2885	Mejora Equipamientos Sociales Municipales Valle Guadalquivir Provincia de Córdoba	2.029.426,08	0,00	0,00	8.893,26	1.504.975,15	273.778,11	1.787.646,52	241.779,56
	TOTAL ACTUACIONES	7.180.432,94	0,00	244.057,34	1.258.193,31	3.044.019,04	1.722.475,60	6.268.745,29	911.687,65
3465	Información y Publicidad	25.000,00		0,00	408,99	288,95	1.791,91	2.489,85	22.510,15
3464	Gestión y Seguimiento	196.476,37	7.222,15	11.090,22	43.161,88	30.025,68	5.822,49	97.322,42	99.153,95
	Total gestión y Seguimiento	221.476,37	7.222,15	11.090,22	43.570,87	30.314,63	7.614,40	99.812,27	121.664,10
TOTAL COSTE ELEGIBLE		7.401.909,31	7.222,15	255.147,56	1.301.764,18	3.074.333,67	1.730.090,00	6.368.557,56	1.033.351,75

D. ACTUACIONES DE INFORMACIÓN Y PUBLICIDAD REALIZADAS. INDICADORES DE INFORMACIÓN Y PUBLICIDAD.

A continuación se relacionan las acciones llevadas a cabo como Información y Publicidad del Proyecto y que se han grabado en la aplicación del Ministerio, habilitada para ello.

ACTIVIDADES Y ACTOS PÚBLICOS	Fecha Realización
ACTO EN TORNO AL DÍA DE EUROPA. ACTIVIDAD EN 64 COLEGIOS DE EDUCACIÓN INFANTIL DE LA ZONA DE LA PROVINCIA DE CÓRDOBA.	09-05-2012
JORNADAS SOBRE EL DÍA DE EUROPA EN ZONA VALLE DEL GUADALQUIVIR	09-05-2013
JORNADAS SOBRE IMPLANTACIÓN ACCESO ELECTRÓNICO ZONA VALLE DEL GUADALQUIVIR	08-10-2013

DIFUSIÓN EN MEDIOS DE COMUNICACIÓN	Fecha Realización
DIFUSIÓN EN TWITTER Y FACEBOOK DEL ACTO DEL DIA DE EUROPA DIP CÓRDOBA DIP CÓRDOBA	09-05-2012
DIFUSION EN FACEBOOK DEL ACTO DEL DIA DE EUROPA DIP CÓRDOBA	09-05-2012
ANUNCIO PRENSA (EL DÍA DE CORDOBA) ACTUACIÓN PARKING EN MONTORO CON FONDOS FEDER Dip Córdoba	31-08-2012
ANUNCIO PRENSA (CORDOBA) ACTUACIÓN PARKING EN MONTORO CON FONDOS FEDER Dip Córdoba	31-08-2012
ANUNCIO PRENSA (ABC DE CORDOBA) ACTUACIÓN PARKING EN MONTORO CON FONDOS FEDER Dip Córdoba	31-08-2012
PUBLICACIÓN EN BOP ANUNCIOS LICITACIÓN PROYECTO VALLE DEL GUADALQUIVIR Dip Córdoba	11-12-2013
NOTAS DE PRENSA PUBLICADAS DURANTE 2013 PROYECTO PAI ZONA VALLE GUADALQUIVIR Dip Córdoba	02-12-2013
BANNER EN TWITTER SOBRE DIA DE EUROPA EN ZONA VALLE GUADALQUIVIR Dip Córdoba	09-05-2013
NOTAS DE PRENSA FEDER VALLE GUADALQUIVIR DIP CÓRDOBA	01-10-2014
ANUNCIOS EN BOP FEDER VALLE GUADALQUIVIR DIP CÓRDOBA	01-10-2014
NOTICIA EN PERIÓDICO ELDIADCORDOBA.ES SOBRE LA TERMINACIÓN DE ELIMINACIÓN DE BARRERAS EN MONTORO. DIPUTACIÓN PROVINCIAL DE CÓRDOBA DIP CÓRDOBA	28-02-2015
NOTICIAS PERIÓDICO DIGITAL FINALIZACIÓN CENTRO GERIÁTRICO DE VILLA DEL RÍO DIP CÓRDOBA	29-03-2015

Proyecto cofinanciado por el Fondo Europeo de Desarrollo Regional



UNIÓN EUROPEA
FONDO EUROPEO DE DESARROLLO REGIONAL
“Una manera de hacer Europa”

PUBLICACIONES EXTERNAS REALIZADAS	Fecha Realización
ENVÍO DE 6.375 ESTRELLAS A LOS COLEGIOS DE LA ZONA PARA EL DIA DE EUROPA	25-04-2012
ENVÍO DE 64 E-MAILS A LOS COLEGIOS DE LA ZONA PARA EL DIA DE EUROPA	03-05-2012
DISTRIBUCIÓN DE BATERIAS PARA MOVILES FEDER VALLE GUADALQUIVIR	29-10-2014

INFORMACIÓN A TRAVÉS DE CARTELERÍA	Fecha Realización
CARTELES DURANTE LA EJECUCIÓN DE LAS OBRAS PROYECTO PAI V GUADALQUIVIR DIP CÓRDOBA	11-12-2013
DISPLAYS CARTON ACCESO ELECTRÓNICO PAI VALLE GUADALQUIVIR DIP CÓRDOBA	01-10-2013
DIPTICOS INFORMATIVOS SOBRE IMPLANTACIÓN ACCESO ELECTRÓNICO PAI VALLE GAUDALQUIVIR DIP CÓRDOBA	01-10-2013
CARTEL INFORMATIVO IMPLANTACIÓN ACCESO ELECTRÓNICO ZONA VALLE GUADALQUIVIR DIP CÓRDOBA	01-12-2013
DISTRIBUCIÓN BOLÍGRAFOS CON PUBLICIDAD ACCESO ELECTRÓNICO ZONA VALLE GUADALQUIVIR DIP CÓRDOBA	01-12-2013
CARTELES DE OBRA FEDER VALLE GUADALQUIVIR DIP CÓRDOBA	01-10-2014
PLACAS PERMANENTES ACTUACIONES TERMINADAS FEDER VALLE GUADALQUIVIR DIP CÓRDOBA	01-12-2014
PLACA PERMANENTE DEL CENTRO DE INICIATIVA EMPRESARIAL DE VILAFRANCA DE CÓRDOBA. DIPUTACIÓN PROVINCIAL DE CÓRDOBA DIP CÓRDOBA	11-03-2015

En lo referente a información y publicidad del proyecto de Plan de Actuación Integral del Valle del Guadalquivir se atendió a la peculiaridad de tener diferentes localizaciones.

Para cada una de las actuaciones se colocaron carteles de obra durante la duración de la misma, con mención expresa de la cofinanciación de la UE, conforme a las instrucciones de la convocatoria.

Una vez terminadas las obras se han instalado placas explicativas permanentes para todas aquellas actuaciones cuyo presupuesto era superior a 200.000 €.

Proyecto cofinanciado por el Fondo Europeo de Desarrollo Regional



UNIÓN EUROPEA
FONDO EUROPEO DE DESARROLLO REGIONAL
“Una manera de hacer Europa”